



KEMENTERIAN LINGKUNGAN HIDUP DAN KEHUTANAN  
DIREKTORAT JENDERAL PENGENDALIAN DAS DAN HUTAN LINDUNG  
BALAI PENGELOLAAN DAERAH ALIRAN SUNGAI DAN HUTAN LINDUNG KETAHUN  
Jl. Jati No. 39 Sawah Lebar PO. BOX 05 Bengkulu – 38228 Telepon : (0736) 21129, Faximile : (0736) 24522

---

# **RANCANGAN PENANAMAN**

## **KEGIATAN REHABILITASI HUTAN DAN LAHAN T-1**

### **TAHUN 2018**

<b>BLOK</b>	<b>: 22 (DUA PULUH DUA)</b>
<b>KAWASAN HUTAN</b>	<b>: HL. BUKIT NANTI</b>
<b>KPH</b>	<b>: MEKAKAU SAKA</b>
<b>DESA</b>	<b>: PECAH PINGGAN</b>
<b>KECAMATAN</b>	<b>: SUNGAI ARE</b>
<b>KABUPATEN</b>	<b>: OKU SELATAN</b>
<b>PROVINSI</b>	<b>: SUMATERA SELATAN</b>
<b>DAS / SUB DAS</b>	<b>: LUAS</b>
<b>LUAS</b>	<b>: 300 Ha</b>

---

**BENGKULU, NOVEMBER 2018**



KEMENTERIAN LINGKUNGAN HIDUP DAN KEHUTANAN  
DIREKTORAT JENDERAL PENGENDALIAN DAS DAN HUTAN LINDUNG  
BALAI PENGELOLAAN DAERAH ALIRAN SUNGAI DAN HUTAN LINDUNG KETAHUN  
Jl. Jati No. 39 Sawah Lebar PO. BOX 05 Bengkulu – 38228 Telepon : (0736) 21129, Faximile : (0736) 24522

---

# **RANCANGAN PENANAMAN**

## **KEGIATAN REHABILITASI HUTAN DAN LAHAN (RHL T-1)**

<b>BLOK</b>	<b>: 22 (DUA PULUH DUA)</b>
<b>KAWASAN HUTAN</b>	<b>: HL. BUKIT NANTI</b>
<b>KPH</b>	<b>: MEKAKAU SAKA</b>
<b>DESA</b>	<b>: PECAH PINGGAN</b>
<b>KECAMATAN</b>	<b>: SUNGAI ARE</b>
<b>KABUPATEN</b>	<b>: OKU SELATAN</b>
<b>PROVINSI</b>	<b>: SUMATERA SELATAN</b>
<b>DAS / SUB DAS</b>	<b>: LUAS</b>
<b>LUAS</b>	<b>: 300 Ha</b>

**BENGGKULU, NOVEMBER 2018**



**KEMENTERIAN LINGKUNGAN HIDUP DAN KEHUTANAN  
DIREKTORAT JENDERAL PENGENDALIAN DAS DAN HUTAN LINDUNG  
BALAI PENGELOLAAN DAERAH ALIRAN SUNGAI DAN HUTAN LINDUNG KETAHUN**

Jl. Jati No. 39 Sawah Lebar PO. BOX 05 Bengkulu – 38228 Telepon : (0736) 21129, Faximile : (0736) 24522

**LEMBAR PENGESAHAN  
RANCANGAN PENANAMAN REHABILITASI HUTAN DAN LAHAN (RHL T-1)**

**BLOK** : 22 (DUA PULUH DUA)  
**KAWASAN HUTAN** : HL. BUKIT NANTI  
**KPH** : MEKAKAU SAKA  
**DESA** : PECAH PINGGAN  
**KECAMATAN** : SUNGAI ARE  
**KABUPATEN** : OKU SELATAN  
**PROVINSI** : SUMATERA SELATAN  
**DAS / SUB DAS** : LUAS  
**LUAS** : 300 Ha

Disahkan Oleh:  
Plt. Kepala Balai Pengelolaan DAS HL  
Ketahun



**DARMAWAN AJI WIBOWO, S.Hut., M.Sc**  
NIP. 19771002 200312 1001

Diketahui Oleh:  
Kepala KPH, Mekakau Saka,



**Edy Surabman, MM.**  
NIP. 19641214 199303 1 004

Dinilai Oleh :  
Kepala Seksi Program DAS HL Ketahun

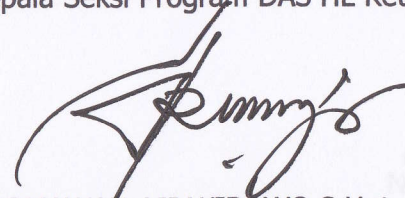

**DARMAWAN AJI WIBOWO, S.Hut., M.Sc**  
NIP. 19771002 200312 1001

Bengkulu, November 2018  
Disusun Oleh  
Ketua TIM Penyusun

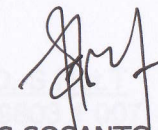

**ALPIS SOSANTO, S.Hut.T**  
NIP. 19700306 199803 1 007

# KATA PENGANTAR

---

Rancangan Penanaman Rehabilitasi Hutan dan Lahan T-1 Tahun 2018 pada Hutan Lindung Bukit Nanti Blok 22 Seluas : 300 Ha dimana desa terdekatnya adalah Desa Pecah Pinggan Kecamatan Sungai Are Kabupaten Ogan Komering Ulu Selatan ini, disusun sebagai arahan dan pedoman dalam pelaksanaan Kegiatan Rehabilitasi Hutan dan Lahan yang akan dilaksanakan pada Tahun 2019.

Penyusunan Rancangan berdasarkan hasil orientasi, risalah lapangan dan pengukuran lokasi oleh tim penyusun yang telah ditugaskan ke lapangan terhadap lokasi yang telah ditentukan sebagai sasaran kegiatan Rehabilitasi Hutan dan Lahan

Di dalam rancangan ini diuraikan hal-hal yang berkaitan dengan :

1. Risalah Umum Lokasi sasaran kegiatan RHL.
2. Rancangan Teknik Kegiatan yang akan dilaksanakan.
3. Rancangan Anggaran Biaya (RAB) yang diperlukan untuk pelaksanaan kegiatan.
4. Jadwal Pelaksanaan Kegiatan

Rancangan ini masih memerlukan masukan dari pihak pelaksana ataupun pengawas dilapangan untuk penyempurnaannya. Selanjutnya, kepada semua pihak yang telah membantu dalam penyusunan rancangan ini kami ucapkan terima kasih, semoga rancangan ini bermanfaat dalam pencapaian keberhasilan Kegiatan Rehabilitasi Hutan dan Lahan.

Bengkulu, November 2018  
Ketua TIM Penyusun

ALPIS SOSANTO, S.Hut.T  
NIP. 19700306 199803 1 007

## DAFTAR ISI

<b>KATA PENGANTAR</b> .....	<b>i</b>
<b>DAFTAR ISI</b> .....	<b>ii</b>
<b>DAFTAR TABEL</b> .....	<b>iv</b>
<b>BAB I PENDAHULUAN</b> .....	<b>I-1</b>
1.1. Latar Belakang .....	I-1
1.2. Maksud dan Tujuan .....	I-2
1.3. Sasaran Kegiatan .....	I-2
1.4. Pengertian .....	I-3
<b>BAB II RISALAH UMUM</b> .....	<b>II-1</b>
2.1. Kondisi Biofisik Lokasi .....	II-1
2.1.1. Letak dan Luas .....	II-1
2.1.2. Jenis dan Kesuburan Tanah .....	II-2
2.1.3. Tipe Iklim dan Curah Hujan .....	II-2
2.1.4. Ketinggian Tempat dan Topografi .....	II-2
2.1.5. Vegetasi .....	II-2
2.2. Kondisi Sosial Ekonomi .....	II-3
2.2.1. Demografi .....	II-3
2.2.2. Akseibilitas .....	II-3
2.2.3. Mata Pencaharian .....	II-3
2.2.4. Tenaga Kerja .....	II-4
2.2.5. Kelembagaan Masyarakat .....	II-4
2.2.6. Sosial Budaya .....	II-4
<b>BAB III RANCANGAN KEGIATAN</b> .....	<b>III-1</b>
3.1. Rancangan Fisik Kegiatan .....	III-1
3.2. Lokasi Persemaian .....	III-1
3.3. Penyediaan Bibit .....	III-2
3.4. Penyiapan Lahan .....	III-3
3.5. Kebutuhan Bahan dan Peralatan .....	III-5

3.6. Rancangan Penanaman .....	III-7
3.7. Penanaman dan Pemeliharaan Tanaman Tahun Berjalan .....	III-9
3.8. Pemeliharaan Tanaman Tahun Pertama .....	III-11
3.9 Pemeliharaan Tanaman Tahun Kedua .....	III-12
3.10 Rancangan Pembinaan Kelembagaan .....	III-13
<b>BAB IV RANCANGAN BIAYA.....</b>	<b>IV-1</b>
4.1. Kegiatan Pembuatan Tanaman .....	IV-1
4.2. Kegiatan Pemeliharaan Tanaman Tahun I .....	IV-2
4.3. Kegiatan Pemeliharaan Tanaman Tahun II .....	IV-4
4.4. Rekapitulasi Anggaran Biaya.....	IV-5
<b>BAB V JADWAL PELAKSANAAN .....</b>	<b>V-1</b>
<b>LAMPIRAN – LAMPIRAN</b>	

# BAB I. PENDAHULUAN

## 1.1. Latar Belakang

Rehabilitasi hutan dan lahan (RHL) adalah upaya untuk memulihkan, mempertahankan dan meningkatkan fungsi hutan dan lahan sehingga daya dukung, produktivitas dan peranannya dalam mendukung sistem penyangga kehidupan tetap terjaga. RHL menjadi salah satu upaya dalam menangani lahan kritis di Indonesia yang mencapai angka 14 juta hektar (tahun 2018), menahan laju degradasi lahan, dan sedimentasi yang sangat tinggi di Indonesia yang mencapai angka 250 ton/km<sup>2</sup>/tahun.

Rehabilitasi Hutan dan Lahan diselenggarakan untuk memulihkan, mempertahankan dan meningkatkan fungsi hutan dan lahan sehingga di kawasan hutan dimaksud dapat berfungsi kembali sebagai pelindung Daerah Aliran Sungai (DAS) untuk mencegah terjadinya bencana banjir, tanah longsor, erosi sekaligus untuk meningkatkan produktivitas sumber daya hutan dan lahan serta melestarikan keaneka-ragaman hayati.

Pelaksanaan kegiatan rehabilitasi hutan dan lahan dapat mencapai tujuan dan sasarannya apabila dimulai dengan suatu perencanaan yang matang dan menyeluruh yang tersusun dalam sebuah dokumen Rancangan penanaman. Teknik. Rancangan penanaman ini merupakan dokumen yang sangat diperlukan dalam pelaksanaan kegiatan yang berfungsi sebagai acuan dalam seluruh pelaksanaan kegiatan, baik yang bersifat fisik maupun non fisik.

Untuk mencapai Rancangan penanaman sebagaimana yang diharapkan tersebut diperlukan pengkajian komprehensif menyangkut aspek legalitas lokasi, aspek fisik, aspek sosial ekonomi, dan aspek teknis berdasarkan data dan informasi yang akurat baik data yang bersumber dari data sekunder maupun data primer. Dengan demikian Rancangan yang akan disusun harus sesuai dengan ketentuan hukum, teknis, sesuai dengan kondisi biofisik setempat, sesuai dengan kondisi dan kebutuhan masyarakat setempat dan dapat diterima oleh semua pihak sebagai acuan di dalam pelaksanaan kegiatan Rehabilitasi Hutan dan Lahan.

## 1.2. Maksud dan Tujuan

Maksud Penyusunan Rancangan Penanaman Rehabilitasi Hutan dan Lahan ini adalah sebagai pedoman dan acuan kerja dalam rangka penyelenggaraan/pelaksanaan kegiatan Rehabilitasi Hutan dan Lahan di wilayah kerja BPDAS HL Ketahun.

Tujuan Penyusunan Rancangan Penanaman Rehabilitasi Hutan dan Lahan ini adalah :

1. Tersusunnya buku rancangan penanaman kegiatan Rehabilitasi Hutan dan Lahan yang realistis, mudah dilaksanakan di lapangan yang memperhatikan situasi dan kondisi setempat.
2. Tercapainya penyusunan rancangan sesuai target volume dan tata waktu yang direncanakan, sehingga pelaksanaan kegiatan dapat diselesaikan secara efektif dan efisien.

## 1.3. Sasaran Kegiatan

Sasaran Penyusunan Rancangan ini adalah tersusunnya Buku Rancangan Penanaman Kegiatan Rehabilitasi Hutan dan Lahan Meliputi seluruh rangkaian kegiatan Rehabilitasi Hutan dan Lahan selama 3 tahun pelaksanaan :

- 1) Tahun Pertama : Penyediaan bibit, penanaman dan Pemeliharaan Tahun Berjalan (P-0)
- 2) Tahun Kedua : Pemeliharaan Tahun Pertama (P-1)
- 3) Tahun Ketiga : Pemeliharaan Tahun Kedua (P-2),

## 1.4. Pengertian

1. **Hutan Lindung adalah** kawasan hutan yang mempunyai fungsi pokok sebagai perlindungan sistem penyangga kehidupan untuk mengatur tata air, mencegah banjir, mengendalikan erosi, mencegah intrusi air laut, dan memelihara kesuburan tanah.



2. **Masyarakat setempat adalah** kesatuan sosial yang terdiri dari Warga Negara Republik Indonesia yang tinggal di dalam dan atau di sekitar hutan yang bermukim di dalam dan atau di sekitar kawasan hutan yang memiliki komunitas sosial dengan kesamaan mata pencaharian yang bergantung pada hasil hutan dan aktivitasnya dapat berpengaruh terhadap ekosistem hutan.
3. **Daerah Aliran Sungai yang selanjutnya disingkat DAS** adalah suatu wilayah daratan yang merupakan satu kesatuan dengan sungai dan anak-anak sungainya, yang berfungsi menampung, menyimpan, dan mengalirkan air yang berasal dari curah hujan ke danau atau ke laut secara alami, yang batas di darat merupakan pemisah topografis dan batas di laut sampai dengan daerah perairan yang masih terpengaruh aktivitas daratan.
4. **Bibit** adalah bahan tanaman atau bagiannya yang digunakan untuk memperbanyak dan atau mengembangkan tanaman yang berasal dari bahan generatif atau bahan vegetatif.
5. **Jenis kayu-kayuan adalah** jenis-jenis tanaman hutan yang menghasilkan kayu untuk konstruksi bangunan, meubel dan peralatan rumah tangga.
6. **Jenis tanaman endemik adalah** jenis tanaman asli yang tumbuh/pernah tumbuh pada suatu daerah.
7. **Jenis tanaman serbaguna (multi purpose tree species/MPTS)** adalah jenis tanaman yang menghasilkan kayu dan bukan kayu antara lain buah- buahan, getah, kulit.
8. **Jenis tanaman unggulan lokal yang selanjutnya disingkat TUL adalah** jenis-jenis tanaman asli atau eksotik yang disukai masyarakat karena mempunyai keunggulan tertentu berupa produk kayu, buah dan getah yang produknya mempunyai nilai ekonomi tinggi.
9. **Lahan kritis adalah** lahan yang berada di dalam dan di luar kawasan hutan yang telah menurun fungsinya sebagai unsur produksi dan media pengatur tata air DAS.
10. **Land Mapping Unit (LMU) Terpilih adalah** satuan lahan terkecil pada RTk RHL DAS yang mempunyai kesamaan kondisi biofisik (kekritisian lahan, fungsi kawasan, morfologi DAS serta prioritas DAS) dengan kategori tingkat kekritisian lahan Agak Kritis, Kritis dan Sangat Kritis.
11. **Pemberdayaan masyarakat adalah** upaya untuk meningkatkan kemampuan dan kemandirian masyarakat melalui pemberian akses terhadap sumberdaya, pendidikan, pelatihan dan pendampingan.

12. **Pemeliharaan tanaman adalah** perlakuan terhadap tanaman dan lingkungannya agar tanaman tumbuh sehat dan normal melalui pendangiran, penyiangan, penyulaman, pemupukan dan pemberantasan hama dan penyakit.
13. **Penanaman pengayaan reboisasi adalah** penanaman di kawasan hutan dalam rangka penambahan jumlah pohon untuk meningkatkan produktivitas hutan.
14. **Rehabilitasi Hutan dan Lahan yang selanjutnya disingkat RHL adalah** upaya untuk memulihkan, mempertahankan dan meningkatkan fungsi hutan dan lahan sehingga daya dukung, produktivitas dan peranannya dalam mendukung sistem penyangga kehidupan tetap terjaga.
15. **Rencana Teknik Rehabilitasi Hutan dan Lahan Daerah Aliran Sungai yang selanjutnya disingkat RTk-RHL DAS adalah** rencana RHL 15 (lima belas) tahunan yang memuat rencana pemulihan hutan dan lahan, pengendalian erosi dan sedimentasi, pengembangan sumberdaya air dan pengembangan kelembagaan.
16. **Rencana Pengelolaan Rehabilitasi Hutan dan Lahan (RPRHL) adalah** rencana RHL 5 (lima) tahunan yang disusun berdasarkan RTkRHL-DAS memuat kebijakan dan strategi, lokasi, jenis kegiatan, kelembagaan, pembiayaan dan tata waktu.
17. **Rencana Tahunan Rehabilitasi Hutan dan Lahan (RTnRHL) adalah** rencana tahunan RHL yang disusun berdasarkan RP RHL pada T-1.
18. **Rancangan Kegiatan Rehabilitasi Hutan dan Lahan (RKRHL) adalah** rancangan teknis kegiatan RHL yang memuat jenis kegiatan tertentu, detail lokasi, volume, kebutuhan biaya, tata waktu, peta situasi, gambar desain kegiatan RHL, yang dilengkapi dengan kegiatan pendukung.
19. **Tegakan awal adalah** tegakan berupa anakan, pancang, tiang dan pohon sebelum dilaksanakan penanaman atau pengayaan tanaman.
20. **Unit Terkecil Pengelolaan (UTP) RHL, adalah** LMU Terpilih yang berada dalam suatu DAS/catchment kecil (micro watershed) seluas 300 s/d 1000 hektar yang dibatasi oleh batas alam berupa punggung-punggung bukit. Satu UTP RHL dapat berada dalam kawasan hutan atau di luar kawasan hutan, atau campuran keduanya.

# BAB II.

## RISALAH UMUM

### 2.1. Kondisi Biofisik Lokasi

#### 2.1.1. Letak dan Luas

Kecamatan Sungai Are merupakan kecamatan yang dibentuk berdasarkan Peraturan Daerah (Perda) Kabupaten Ogan Komering Ulu Selatan No. 14 Tahun 2007 tentang Pembentukan Kecamatan Kisam Ilir, Kecamatan Sindang Danau dan lainnya. Secara Umum, keadaan topografi Kecamatan Sungai Are berupa dataran tinggi yang berbukit dengan ketinggian > 700 meter. Batas-batas wilayah Kecamatan Sungai Are adalah :

- 📍 Sebelah utara berbatasan dengan Provinsi Bengkulu.
- 📍 Sebelah selatan berbatasan dengan Provinsi Bengkulu
- 📍 Sebelah timur berbatasan dengan Kecamatan Sindang Danau.
- 📍 Sebelah barat berbatasan dengan Kabupaten Muara Enim

Rancangan Penanaman Kegiatan Rehabilitasi Hutan dan Lahan ada Hutan Lindung Bukit Nanti, letak dan luas lokasi kegiatan RHL sebagai berikut :

Blok	:	22 (Dua Puluh Dua)
Lokasi	:	Hutan Lindung Bukit Nanti
Desa / Kecamatan	:	Desa Pecah Pinggan Kecamatan Sungai Are Kabupaten Oku Selatan
Koordinat	:	103° 29' 46.96" s/d 103° 31' 13.07" Bujur Timur, 4° 27' 6.10" s/d 4° 28' 25.68" Lintang Selatan
Luas	:	300 Ha

### 2.1.2. Jenis dan Kesuburan Tanah

Secara umum didominasi oleh jenis tanah Podsolik Merah Kuning. Jenis tanah ini pada umumnya memiliki tingkat kesuburan sedang dengan tingkat kepekaan terhadap erosi adalah “sangat peka” (Tabel II – 1).

**Tabel II – 1.** Jenis dan Tingkat Kesuburan Tanah

Jenis Tanah	Tekstur	Solum (cm)	Top Soil (cm)	Tingkat Kesuburan	Kepekaan Erosi
Podsolik Merah Kuning	Lempung/liat	15 – 30 cm	0 – 25	Kurang -Sedang	Sangat peka

### 2.1.3. Tipe Iklim dan Curah Hujan

Type Iklim di Kecamatan Sungai Are pada umumnya sama dengan iklim tropis, dengan curah hujan yang cukup tinggi dengan rata-rata curah hujan tahunan 281,33 mm /tahun. Tingkat kelembaban udara 83 s/d 87 %, dan suhu udara 24 s/d 26,8 ° c .

### 2.1.4. Ketinggian Tempat dan Topografi

Berdasarkan titik tinggi dan hasil pengukuran menggunakan GPS Lokasi kegiatan Rehabilitasi Hutan dan Lahan pada Hutan Lindung Bukit Nanti seluas 300 Ha dengan dimana desa terdekatnya Desa Pecah Pinggan berkisar 883 M dpl, dengan topografi bergelombang.

### 2.1.5. Vegetasi dan Penutupan Lahan

Kondisi penutupan lahan/vegetasi di areal calon lokasi kegiatan Rehabilitasi Hutan dan Lahan bahwa pada umumnya merupakan kebun kopi muda, dan semak belukar, sementara tanaman kehutanan hanya ada nangka, surian, alpukat, jengkol dan petai.

## 2.2. Kondisi Sosial Ekonomi

### 2.2.1. Demografi

Data kependudukan Desa Pecah Pinggan Kecamatan sungai Are Kabupaten Oku Selatan

**Tabel II – 3.** Jumlah Penduduk Desa Pecah Pinggan Kecamatan Sungai Are

Desa	Luas Wilayah (Ha)	Penduduk (Jiwa)			Usia Produktif (Jiwa)
		Laki-laki	Perempuan	Jumlah	
Pecah Pinggan	1.029	389	276	661	400

### 2.2.2. Aksesibilitas

Aksesibilitas lokasi kegiatan dengan desa terdekat Desa Pecah Pinggan, yang berupa jalan desa berbatu dengan topografi berbukit kemudian dilanjutkan dengan jalan setapak dengan topografi bergelombang. Desa Pecah Pinggan berjarak  $\pm$  2 Km dari Ibukota Kecamatan Sungai Are, dengan kondisi jalan kecamatan yang dapat dilalui kendaraan roda empat dan roda dua.

### 2.2.3. Mata Pencaharian

Penduduk desa sekitar lokasi kegiatan RHL pada umumnya memiliki pekerjaan turun temurun sebagai petani ladang dan berkebun. Akan tetapi pekerjaan penduduk tersebut telah berkembang ke bidang lainnya seperti sektor perdagangan, pekerja buruh borongan dan buruh harian perkebunan, jasa angkutan, jasa pertukangan dan pekerjaan lain-lain. Setiap penduduk pada umumnya tidak mengandalkan sumber pendapatan dari satu jenis pekerjaan, melainkan bersumber dari beberapa jenis pekerjaan yang mampu mereka lakukan. Terlebih lagi bagi seorang petani ladang, apabila telah selesai menanam, maka tersedia waktu luang yang cukup untuk mengerjakan pekerjaan lainnya untuk menambah pendapatan keluarga.

#### **2.2.4. Tenaga Kerja**

Rata-rata angkatan kerja produktif (penduduk dengan usia 15 – 55 tahun) di desa sekitar lokasi kegiatan RHL di Kecamatan Sungai Are Kabupaten Oku Selatan sebanyak : 400 Jiwa dari jumlah total penduduk. Potensi ketersediaan angkatan kerja produktif ini dapat direkrut dalam pelaksanaan kegiatan RHL. Untuk pelaksanaan kegiatan Rehabilitasi Hutan dan Lahan (RHL) ini akan dilakukan oleh Pihak Ketiga/Kontraktor, dengan melibatkan tenaga kerja/kelompok masyarakat setempat dan diutamakan yang berada di sekitar lokasi kegiatan.

#### **2.2.5. Kelembagaan Masyarakat**

Pranata sosial atau lembaga kemasyarakatan yang ada di desa sekitar lokasi kegiatan RHL, umumnya terdiri dari lembaga formal dan non formal. Lembaga formal yang ada adalah lembaga yang sudah diatur pemerintah untuk membantu kelancaran pembangunan desa, seperti BPD, LPMD, dan PKK. Adapun kegiatan lembaga formal ini dipimpin oleh seorang Kepala Desa dan dibantu oleh aparat pendukungnya. Sedangkan lembaga non formal umumnya terbentuk secara turun temurun berdasarkan keadaan adat istiadat dan agama yang dianut penduduk desa tersebut. Adapun aktivitas lembaga non formal biasanya hanya terbatas pada kegiatan adat dan keagamaan. Bentuk kegiatan yang umum dilakukan oleh masyarakat desa meliputi kegiatan gotong-royong untuk memelihara kebersihan, usaha tani, dan kegiatan sosial kemasyarakatan lainnya seperti membangun rumah, perkawinan, khitanan, melahirkan anak, dan kematian.

#### **2.2.6. Sosial Budaya**

Kegiatan adat dan kebiasaan sehari-hari merupakan cermin dari nilai budaya yang dianut masyarakatnya. Nilai budaya dan norma yang berlaku sangat dipengaruhi oleh keyakinan dan agama yang dianut. Pada masyarakat pendatang yang banyak bermukim tidak lagi terdapat adat dan budaya yang spesifik karena proses akulturasi telah berlangsung lama serta agama yang dianut pada umumnya adalah Islam. Sehingga adat dan kebiasaan yang berlangsung dipengaruhi oleh ajaran agama. Dalam kehidupan sehari-hari masyarakat yang berasal dari berbagai etnis di desa dapat hidup saling berdampingan secara harmonis.

# BAB III.

## RANCANGAN KEGIATAN

### 3.1. Rancangan Fisik Kegiatan

Rancangan Fisik Kegiatan Rehabilitasi Hutan dan Lahan pada Kesatuan Pengelolaan Hutan Lindung Kabupaten Oku Selatan yang direncanakan adalah seluas 300 Ha; yaitu terdapat di Desa Pecah Pinggan Kecamatan Sungai Are Kabupaten Oku Selatan, di mana Lokasi itu adalah merupakan Kawasan Hutan Lindung Bukit Nanti. Rancangan fisik kegiatan mengacu pada Peraturan Direktur Jenderal Pengendalian Daerah Aliran Sungai Dan Hutan Lindung Nomor P. 4 /PDASHLI/SET/KUM.1/7/2018 Tentang Petunjuk Teknis Penyusunan Rancangan Kegiatan Penanaman Rehabilitasi Hutan dan Lahan. Berdasarkan hasil survey lapangan yang dilakukan, bahwa pada umumnya kondisi lapangan merupakan sebuah hamparan yang terdiri dari berbagai jenis tegakan yaitu berupa hamparan kebun kopi, semak belukar.

Dengan tetap mengacu Rencana Pengelolaan Hutan Jangka Panjang Kesatuan Pengelolaan Hutan Lindung Mekakau-Saka, dan untuk memudahkan pengelolaan maka KPHL Mekakau Saka dibagi menjadi beberapa blok pengelolaan sesuai dengan fungsi hutan dan karakteristik biogeofisik serta sosial budaya. Mengacu pada Peta Erosi dan Lahan Kritis Tahun 2018 Kementerian Lingkungan Hidup dan Kehutanan, calon lokasi kegiatan RHL berada pada Koordinat : 103° 29' 46,98" s/d 103° 31' 13,07" Bujur Timur - 4° 27' 6,10" s/d 4° 28' 25,68" Lintang Selatan, dengan jumlah tanaman sebanyak 833 batang perhektar.

### 3.2. Lokasi Persemaian

Kegiatan penyediaan bibit dilaksanakan melalui pembuatan bibit di persemaian pada lokasi penanaman, untuk blok 22 terdapat 1 (satu) tempat persemaian yaitu pada koordinat : 04° 27' 43,9" Bujur Timur dan 103° 30' 06,8" Lintang Selatan.

### 3.1. Penyediaan bibit

#### 1. Pembuatan Persemaian

Penyediaan bibit kegiatan RHL akan dilakukan pada lokasi tanam masing-masing blok, dengan mengikuti petunjuk teknis yang ada. Pembuatan persemaian yang ditempatkan di lokasi yang telah disediakan.

#### 2. Kebutuhan dan Jenis Bibit

Rekapitulasi kebutuhan jenis dan kebutuhan bibit secara rinci dapat dilihat pada Tabel III-1 berikut :

Tabel III-1. Jenis, Komposisi dan Jumlah Jenis

Simbol	Jenis Tanaman	Jlh Tananam Per Ha ( Btg )	Jlh Tanaman Per 300 Ha (Btg)	Jlh Sulaman 10 % ( Btg )	Jlh Sulaman 20 % ( Btg )	Total Bibit ( Btg )
B	Bambang Lanang	208	62.400	6.240	12.480	81.120
Ω	Pala	208	62.400	6.240	12.480	81.120
§	Jengkol	105	31.500	3.150	6.300	40.950
P	Durian	104	31.200	3.120	6.240	40.560
N	Pinang	208	62.400	6.240	12.480	81.120
<b>J U M L A H</b>		<b>833</b>	<b>249.900</b>	<b>24.990</b>	<b>49.980</b>	<b>324.870</b>

#### 3. Syarat dan spesifikasi bibit tanaman harus memenuhi kriteria sebagai berikut :

- Bambang Lanang : Pertumbuhan normal, sehat bebas dari hama dan penyakit, batang tunggal, lurus dan berkayu, tinggi minimal 40 cm, media kompak dalam polybag, (ukuran polybag 10 x 15 cm), akar tunggang belum keluar dari polybag.
- Pala : Pertumbuhan normal, sehat bebas hama dan penyakit, batang tunggal, lurus dan berkayu, tinggi minimal 40 cm, media kompak dalam polybag (ukuran polybag minimal 12 x 17 cm), akar tunggang belum keluar dari polybag.
- Jengkol : Pertumbuhan normal, sehat bebas hama dan penyakit, batang tunggal, lurus dan berkayu, tinggi minimal 40 cm, media kompak dalam polybag (ukuran polybag minimal 12 x 17 cm), akar tunggang belum keluar dari polybag.



- Durian : Pertumbuhan normal, sehat bebas hama dan penyakit, batang tunggal, lurus dan berkayu, tinggi minimal 40 cm, media kompak dalam polybag (ukuran polybag minimal 12 x 17 cm), akar tunggang belum keluar dari polybag.
- Pinang : Pertumbuhan normal, sehat bebas hama dan penyakit, batang tunggal, lurus, tinggi minimal 40 cm, media kompak dalam polybag (ukuran polybag minimal 12 x 17 cm), akar tunggang belum keluar dari polybag.

#### 4. Penyediaan Benih/Bibit dan Legalitasnya

Penyediaan benih/bibit tanaman kehutanan harus cukup sesuai dengan kebutuhan setiap tahun dan tepat waktu. Sumber atau asal usul benih/bibit harus jelas, dan harus dilengkapi dengan sertifikat tegakan benih, yang dikeluarkan oleh Balai Sertifikasi Perbenihan Tanaman Hutan atau Badan Usaha Milik Negara / Badan Usaha Milik Swasta yang telah mendapat akreditasi dari Instansi berwenang untuk melaksanakan sertifikasi tegakan benih. Bagi tanaman MPTS/HHBK harus bersertifikat, minimal memiliki surat keterangan asal usul benih.

### 3.2. Penyiapan Lahan

Penyiapan lahan berkaitan dengan penyediaan habitat tumbuh yang sesuai bagi tanaman yang akan ditanam dengan mempertimbangkan aspek-aspek ekologi, fisik, pengelolaan dan faktor sosial serta harus dilaksanakan secara efektif dan efisien dan tidak menimbulkan perubahan lingkungan yang besar.

#### a. Spesifikasi Pekerjaan Penyiapan Lahan:

##### 1). Persiapan

- Lokasi dan luas penyiapan lahan didasarkan pada hasil inventarisasi dan rancangan pembagian blok dan petak.
- Teknik penyiapan lahan didasarkan pada kondisi fisik, kelerengan dan tipe penutupan lahan.
- Intensitas pembersihan lahan disesuaikan dengan jenis-jenis tanaman yang akan ditanam.
- Penyiapan lahan untuk jalur-jalur tanaman dilaksanakan dengan cara membat rumput dan gulma serta belukar selebar 1 meter. Jarak antar sumbu jalur disesuaikan dengan jarak tanaman dengan arah utara selatan atau mengikuti kontur.
- Kegiatan penyiapan lahan dilaksanakan pada musim kemarau

- Pada sistem tanam jalur, jalur-jalur tanam dirancang tidak terputus dan rancangan lubang tanam sesuai dengan jarak tanam.

## 2). Pelaksanaan

### a. Pembentukan satuan unit kerja penyiapan lahan:

- Satuan kerja unit lahan beranggotakan minimal 5 orang
- Ketua regu kerja bertugas menentukan letak rintisan jalur tanaman dan merangkap sebagai pencatat kegiatan
- Dua anggota regu bertugas membuat dan membuka rintisan jalur
- Dua anggota regu bertugas membuat ajir dan memasang ajir pada lubang tanam sepanjang jalur

### b. Persiapan Peralatan Kerja

- Penyiapan peta kerja penyiapan lahan 1 : 10.000
- Persiapan peralatan kerja antara lain : parang/golok, cangkul, papan tanda dan perlengkapan logistik lainnya

### c. Perencanaan Kerja

- Menentukan lokasi blok dan petak kerja rehabilitasi hutan
- Membuat peta kerja detail penyiapan lahan
- Merencanakan jumlah tenaga kerja dan anggaran biaya yang diperlukan
- Membuat jadwal pelaksanaan pekerjaan penyiapan lahan

### d. Pelaksanaan

- Mencari tanda jalur penanaman yang akan dibuat
- Membuat rintisan jalur bersih/tanaman selebar 1 meter
- Pada setiap ujung jalur diberi tanda patok kayu diameter 5 cm dengan tinggi 130 cm
- Menentukan lokasi lubang tanaman sebanyak 833 lubang/ha dan menandai lubang tanam dengan ajir

### e. Pencatatan dan pelaporan meliputi pekerjaan:

- Nama lokasi blok dan petak kerja

- Jumlah jalur tanam pembuatan rehabilitasi hutan
- Rencana jenis dan jumlah tanaman pada masing-masing petak
- Jumlah hari orang kerja (HOK) yang telah digunakan, prestasi kerja dan mutu pekerjaan
- Buku register diisi setiap hari kegiatan
- Catatan monitoring dan evaluasi pekerjaan oleh penanggung jawab satuan unit kerja penyiapan lahan
- Laporan kegiatan dan peta kerja penyiapan lahan harus memberikan informasi yang lengkap
- Dalam monitoring dan evaluasi kegiatan, sebuah petak dinyatakan telah selesai dilaksanakan penyiapan lahan

### **3.3. Kebutuhan Bahan dan Peralatan**

Kebutuhan bahan dan peralatan dalam rangka kegiatan Rehabilitasi Hutan Lahan adalah sebagai berikut :

#### **1. Patok Arah Larikan**

Pengadaan patok arah larikan sebanyak 30.000 patok (100 patok per-Ha) yang akan dipergunakan sebagai tanda dilapangan dimana nantinya akan dibuat lubang tanam. Patok arah larikan terbuat dari kayu yang mudah diperoleh disekitar lokasi kegiatan dengan ukuran panjang 150 Cm dan diameter 2 – 3 Cm.

Tipikal patok arah larikan dapat dilihat pada lampiran 3

#### **2. Ajir Tanaman**

Pengadaan ajir tanaman untuk penanaman dan pemeliharaan tahun berjalan sebanyak : 249.900 batang akan dipergunakan sebagai tanda dilapangan dimana nantinya akan dibuat lubang tanam. Ajir tanaman terbuat dari kayu atau bambu yang mudah diperoleh disekitar lokasi kegiatan dengan ukuran panjang 150 Cm dan diameter 1 – 1,5 Cm. Tipikal ajir tanaman dapat dilihat pada lampiran 3.

#### **3. Pupuk**

Kebutuhan pupuk dalam penanaman dan pemeliharaan tahun berjalan kegiatan Rehabilitasi Hutan dan Lahan, seperti disajikan pada tabel berikut :

Tabel III - 2. Kebutuhan Pupuk

Blok	Luas (Ha)	Kebutuhan Pupuk (Kg)			
		Penanaman dan Pemeliharaan Tahun Berjalan	Pemeliharaan Tahun 1	Pemeliharaan Tahun 2	Total
22	300	6.248	7.997	8.497	22.741

Jenis/Spesifikasi Pupuk adalah sebagai berikut :

- Mengandung Unsur NPK : 15 : 15 : 15, S (Sulfur) : 9 %, Zn (Zink) : 2000 ppm
- Bentuk Granular
- Sifat Larut dalam Air

#### 4. Obat-obatan/Herbisida

Pengadaan obat – obatan (pestisida) dan Herbisida dibutuhkan sebanyak 300 paket pada kegiatan penanaman dan pemeliharaan tahun berjalan, untuk kegiatan pemeliharaan tahun pertama sebanyak 300 paket dan untuk pemeliharaan tahun ke dua sebanyak 300 paket.

Jenis /Spesifikasi Insektisida adalah sebagai berikut :

- Bentuk : Cair / tepung / butiran / padat
- Bahan Aktif : Diazinon / sipermetrin / BPMC / Fenitrothion
- Cara Kerja : Racun kontak / sistemik / racun perut

Jenis /Spesifikasi Herbisida adalah sebagai berikut :

- Bentuk : Cair
- Bahan Aktif : Glisopat
- Cara Kerja : Racun kontak / sistemik
- Dapat digunakan untuk mengendalikan gulma berdaun lebar dan berdaun sempit.

### 3.4. Rancangan Penanaman

#### a. Kebutuhan Tenaga Kerja

Dalam rangka melaksanakan kegiatan RHL Tahun 2019 diperlukan tenaga kerja dengan perincian masing-masing untuk setiap jenis kegiatan yang tersaji pada Tabel III-3

Tabel III - 3. Kebutuhan Tenaga Kerja

No	Komponen Pekerjaan	Satuan	Volume
A.	Penyiapan Lahan		
	1. Persiapan Lapangan dan Pembuatan Jalan Pemeriksaan	HOK	2.400
	2. Pemasangan Ajir, Pembuatan Lubang Tanam dan Piringan.	HOK	3.300
B.	Penanaman		
	1. Distribusi Bibit, Penanaman dan Pemupukan	HOK	3.000
	2. Pengawasan /Mandor Tanam	OB	11
C.	Pemeliharaan Tahun Berjalan		
	1. Pemeliharaan Tahun Berjalan (Penyiangan, Pendangiran, Penyulaman)	HOK	1.800
D.	Pemeliharaan Tanaman Tahun Pertama		
	1. Distribusi Bibit ke Lubang Tanaman	HOK	300
	2. Penyulaman		900
	3. Penyiangan, Pendangiran, Pemupukan dan Pemberantasan Hama Penyakit (3 x)	HOK	4.500
	4. Pengawasan /Mandor Tanam	OB	12
E.	Pemeliharaan Tanaman Tahun Kedua		
	1. Penyulaman, Penyiangan, Pendangiran, Pemupukan dan Pemberantasan Hama Penyakit (3 x)	HOK	4.500
	2. Pengawasan /Mandor Tanam	OB	10

#### b. Teknik Pelaksanaan

Pembentukan satuan unit kerja Distribusi Bibit dan Penanaman

- Ketua regu kerja bertugas menentukan letak lokasi distribusi bibit dan lokasi penanaman dan merangkap sebagai pencatat kegiatan

- Jumlah anggota regu, bertugas melakukan distribusi bibit dan penanaman disesuaikan dengan jumlah rencana bibit yang akan ditanam
- Persiapan peralatan kerja antara lain: alat angkut bibit, cangkul/sekop, dan perlengkapan logistik lainnya
- Menentukan lokasi blok dan petak kerja penanaman
- Menentukan titik/lokasi penempatan bibit
- Membuat peta kerja detail penanaman
- Merencanakan jumlah tenaga kerja dan anggaran biaya yang diperlukan
- Membuat jadwal pelaksanaan pekerjaan distribusi dan penanaman

c. Pelaksanaan

- Melakukan distribusi bibit
- Membersihkan piringan dan menggali lubang tanam yang telah ditandai ajir
- Melakukan penanaman

d. Pencatatan dan Pelaporan

Dilakukan pencatatan pada laporan/register penanaman sebagai berikut:

- Nama lokasi blok dan petak kerja
- Jumlah jalur tanam rehabilitasi hutan kawasan
- Rencana dan realisasi distribusi bibit dan penanaman pada masing-masing petak
- Jumlah hari orang kerja (HOK) yang telah digunakan, prestasi kerja dan mutu pekerjaan

### **3.5. Penanaman dan Pemeliharaan Tanaman Tahun Berjalan**

Spesifikasi pekerjaan penanaman adalah sebagai berikut :

1. Pembuatan Papan Nama Blok dan Papan Nama Petak

Pembuatan Papan Nama blok sebanyak 1 unit dan papan nama petak sebanyak 12 unit yang akan dipasang pada setiap petak dan ditempatkan pada tempat yang strategis. Papan nama kegiatan berukuran 120 x 90 Cm terbuat dari papan yang diketam halus dan dicat warna dasar hijau dengan tulisan warna putih. Tipikal papan nama dapat dilihat pada lampiran 2 dan lampiran 3.

2. Pembuatan Pondok Kerja.

Pondok kerja dibuat sebanyak 1 (satu) unit dengan ukuran 4 x 6 Meter. Pondok kerja terbuat dari kayu, dengan atap dari seng/alang-alang/plastik hitam. Pondok kerja berfungsi sebagai tempat istirahat bagi para pekerja lapangan, tempat pertemuan/penyuluhan. Pembuatan Pondok kerja ini sebaiknya ditempatkan pada lokasi yang strategis yang di lokasi.

Tipikal Pondok kerja, dapat dilihat pada lampiran 1.

3. Pembuatan piringan dan lubang tanam

Lubang tanaman dibuat dengan ukuran 30 x 30 x 30 cm. Piringan tanaman dibuat sekeliling tanaman radius 50 cm mengelilingi lubang tanaman. Pembuatan piringan tanaman dilakukan dengan membersihkan semak dan rumput tanaman lainnya sehingga menjadi bersih. Piringan dibuat dengan membersihkan semak, rumput, maupun tanaman lain mengelilingi lubang tanam dengan jari-jari  $\pm$  60 cm. Tipikal lubang tanam dan cara penempatan tanah galian disajikan pada lampiran 5.

4. Penanaman dan Pemupukan

➤ Penanaman,

Bibit yang akan ditanam harus bibit yang telah memenuhi spesifikasi yang telah ditentukan. Penanaman bibit dilakukan dengan cara manual setelah hujan turun merata dan dilaksanakan dengan cara sebagai berikut :

- a. Polybag yang berisi bibit terlebih dahulu dibuka / dipotong bagian bawahnya dengan hati-hati dan tidak merusak akarnya. Akar yang keluar dari polybag hendaknya dipotong lebih dahulu kecuali akar tunggang.
- b. Bibit dimasukkan kedalam lubang yang tersedia sedalam leher akar dan ditutup kembali dengan memasukkan tanah galian (Top Soil terlebih dahulu) dan dipadatkan dengan menginjak-injak tanah sekitar leher akar agar bibit tegak dan tidak goyah.
- c. Diupayakan agar pada waktu menanam sedemikian rupa agar tidak bengkok

d. Sisa/bekas polybag dipasang pada ajir sebagai tanda bahwa bibit sudah ditanam.

e. Untuk pemeliharaan agar spesifikasi bibit sama dengan bibit yang ditanam

Tanaman pohon pada waktu muda umumnya peka terhadap kelembaban tanah yang rendah. Berkenaan dengan itu maka waktu tanam disesuaikan dengan musim hujan. Waktu yang baik pada saat kelembaban mencapai kapasitas lapang yaitu ditandai apabila curah hujan telah mencapai 100 mm dan merata. Untuk menghindari evapotranspirasi yang tinggi maka penanaman dilakukan pada saat cuaca teduh (pagi atau sore hari).

➤ Pemupukan,

Pemupukan adalah tindakan memberikan tambahan unsur-unsur hara pada kompleks tanah, tujuan pemupukan adalah untuk memperbaiki tingkat kesuburan tanah agar tanaman mendapatkan nutrisi yang cukup untuk meningkatkan kualitas dan kuantitas pertumbuhan tanaman. Pemupukan dilakukan sebaiknya serentak dengan waktu penanaman. Dosis pupuk berupa pupuk kimia yang diberikan adalah sebanyak 0,025 Kg/batang atau dapat disesuaikan dengan petunjuk pemupukan sesuai brosur atau petunjuk yang ada.

5. Spesifikasi Pemeliharaan Tanaman Tahun Berjalan

Langkah-langkah yang perlu dilaksanakan dalam kegiatan pemeliharaan pada dasarnya adalah optimalisasi ruang tumbuh dengan mengkaji dinamika atau kompetisi antara jenis tanaman dan vegetasi penutup serta implikasinya dalam jangka panjang, tindakan pemeliharaan yang perlu dilaksanakan seperti :

➤ Penyulaman

Penyulaman tanaman adalah kegiatan penanaman kembali bagian-bagian yang kosong bekas tanaman yang mati dan rusak sehingga terpenuhi jumlah tanaman normal dalam satu kesatuan luas tertentu sesuai dengan jarak tanamnya. Tujuan penyulaman adalah untuk meningkatkan persen jadi tanaman dan memenuhi jumlah tanaman per hektar sesuai dengan jarak tanam. Penyulaman dilakukan apabila dijumpai adanya bibit yang rusak atau mati. Bibit sulaman diupayakan menggunakan bibit yang seumur dengan bibit yang ditanam.



Penyiangan, Pendangiran dan Pemberantasan Hama dan Penyakit

Penyiangan dilakukan dengan cara membersihkan sekeliling tanaman berupa pembuatan piringan dengan ukuran radius 0,5 meter. Kegiatan ini dapat dilakukan dengan cara manual, mekanis atau kimia.

Pendangiran dilakukan dengan cara menggemburkan tanah sekeliling tanaman, dilakukan sedemikian rupa sehingga tidak mengganggu akar tanaman. Penyiangan pendangiran dilakukan sebanyak 1 kali setelah penanaman.

Pemberantasan hama penyakit bertujuan melindungi tanaman/tegakan hutan dari kerusakan, mencegah timbulnya serangan secara eksplosif dan meningkatkan kualitas dan kuantitas tanaman/tegakan hutan. Kegiatan ini dilakukan secara kimia dengan menggunakan pestisida dan insektisida selektif (fungisida, herbisida, insektisida) dan perlakuan fisik/ manual untuk hama ulat dan hewan besar dengan kebutuhan sesuai dengan tingkat serangan hama dan penyakit tanaman.

### **3.6. Pemeliharaan Tanaman Tahun Pertama (P-1)**

Pada areal yang keberhasilan tanaman setelah penyulaman 75 %, dilakukan pemeliharaan tanaman tahun pertama, dengan kegiatan sebagai berikut :

➤ Penyulaman

Untuk tahun pertama disediakan bibit sebanyak 20 % bibit yang digunakan minimal sama atau lebih tinggi dari standar ( 30 Cm ). Pelaksanaan penyulaman dilakukan setelah adanya evaluasi tanaman yang dilakukan dilapangan.

➤ Penyiangan, Pendangiran,

Agar pertumbuhan bibit dilapangan tumbuh dengan normal perlu adanya Penyiangan dan Pendangiran. Penyiangan dilakukan dengan cara membersihkan sekeliling tanaman berupa pembuatan piringan dengan ukuran radius 0,5 meter. Kegiatan ini dapat dilakukan dengan cara manual, mekanis atau kimia.

Pendangiran dilakukan dengan cara menggemburkan tanah sekeliling tanaman. Penyiangan pendangiran dilakukan sebanyak 3 kali dengan frekuensi penyiangan pendangiran minimal 3 – 4 bulan sekali selama tahun pertama.

➤ Pemupukan dan Pemberantasan Hama dan Penyakit

Pemupukan adalah tindakan memberikan tambahan unsur unsur hara pada kompleks tanah, baik langsung maupun tak langsung dapat menyumbangkan bahan makanan pada tanaman. Dosis pemupukan pada tanaman berumur 1 tahun adalah sebanyak : 0,032 kg per batang.

Pemberantasan hama penyakit bertujuan melindungi tanaman/tegakan hutan dari kerusakan, mencegah timbulnya serangan secara eksplosif dan meningkatkan kualitas dan kuantitas tanaman/tegakan hutan. Kegiatan ini dilakukan secara kimia dengan menggunakan pestisida dan insektisida selektif (fungisida, herbisida, insektisida, perangsang tumbuh) dan perlakuan fisik/ manual untuk hama ulat dan hewan besar dengan kebutuhan sesuai dengan tingkat serangan hama dan penyakit tanaman.

### 3.7. Pemeliharaan Tanaman Tahun Kedua (P-2)

➤ Penyulaman,

Untuk tahun kedua masih disediakan bibit sebanyak 10 % bibit yang digunakan minimal sama atau lebih tinggi dari standar ( 30 Cm ). Pelaksanaan penyulaman dilakukan setelah adanya evaluasi tanaman yang dilakukan dilapangan

➤ Penyiangan dan Pendangiran.

Agar pertumbuhan bibit di lapangan tumbuh dengan normal perlu adanya Penyiangan dan Pendangiran. Penyiangan dilakukan dengan cara membersihkan sekeliling tanaman berupa pembuatan piringan dengan ukuran radius 0,5 meter. Kegiatan ini dapat dilakukan dengan cara manual, mekanis atau kimia.

Pendangiran dilakukan dengan cara menggemburkan tanah sekeliling tanaman, dilakukan sedemikian rupa sehingga tidak mengganggu akar tanaman. Penyiangan pendangiran dilakukan sebanyak 3 kali dengan frekuensi penyiangan pendangiran minimal 3 – 4 bulan sekali selama tahun kedua.

➤ Pemupukan

Pemupukan adalah tindakan memberikan tambahan unsur unsur hara pada kompleks tanah, baik langsung maupun tak langsung dapat menyumbangkan bahan makanan pada tanaman. Dosis pupuk yang diberikan adalah sebanyak 0,034

kg/batang atau dapat disesuaikan dengan petunjuk pemupukan sesuai brosur atau petunjuk yang ada.

### **3.8. Rancangan Pembinaan Kelembagaan.**

Pembinaan kelembagaan pada dasarnya merupakan upaya pemerintah membantu masyarakat sekitar hutan untuk meningkatkan kemampuan teknisnya dan kemampuan organisasi dalam melaksanakan pengelolaan hutan secara lestari. Pembinaan kelembagaan ini dilaksanakan melalui kegiatan pendampingan, prakondisi dan Pengendalian dan Pengawasan

Pokok-pokok rancangan yang berkaitan dengan kegiatan pembinaan kelembagaan secara umum merumuskan mengenai :

#### **1. Pendampingan**

- Kriteria pendampingan yang diperlukan (tingkat umur, jenis kelamin, tingkat pengetahuan teknis, pengetahuan organisasi, tingkat komunikasi dengan masyarakat, dll).
- Peningkatan kemampuan teknis yang diperlukan (teknologi tumpangsari, teknologi persemaian, teknologi penanaman, teknologi pemanenan, teknologi pengolahan, dll).
- Peningkatan kemampuan organisasi yang diperlukan (kerjasama, organisasi, administrasi, koperasi, jaringan informasi dan jaringan kerja, dll).
- Waktu dan pola pendampingan sebaiknya dilaksanakan selama pelaksanaan fisik penanaman berlangsung.

#### **2. Prakondisi /Pelatihan**

Kegiatan prakondisi kegiatan Rehabilitasi Hutan dan Lahan merupakan suatu kegiatan yang bertujuan untuk menyampaikan materi tentang pelaksanaan kegiatan RHL secara detail baik pengetahuan maupun teknis dalam kurun waktu tertentu. Kegiatan prakondisi ini ditujukan untuk masyarakat sebagai pelaksana kegiatan RHL. Beberapa hal yang dilakukan dalam penyusunan rancangan prakondisi dalam rangka kegiatan Rehabilitasi Hutan Lahan untuk masyarakat (kelompok tani) antara lain :

- Menetapkan jumlah dan kategori peserta (termasuk keterwakilannya).

- Menyusun kurikulum pelatihan.
- Menyusun cara dan metode penyampaian materi agar tercapai efektivitas pelatihan.

### 3. Pengendalian/Pengawasan

Pengendalian dan pengawasan dapat berupa monitoring, evaluasi, pelaporan. Pengendalian dan pengawasan dilakukan oleh Pemerintah, BPDASHL Ketahun, Pemerintah Daerah Provinsi dan KPH Mekakau-Saka Kabupaten Oku Selatan sesuai dengan kewenangannya. Pengendalian dan pengawasan dapat dilakukan secara berkala, bulanan, triwulan dan tahunan.

Beberapa pendekatan yang dilakukan dalam upaya pengamanan dan pengawasan yaitu :

- Peningkatan partisipasi masyarakat dalam pengamanan hutan antara lain melalui kegiatan penerangan dan penyuluhan.
- Melaksanakan pemeliharaan tanaman yang intensif untuk membersihkan areal tanaman dari bahan yang mudah terbakar.
- Melaksanakan Pengawasan/ patroli areal tanaman secara peridik untuk mendeteksi bahaya kebakaran secara dini agar dapat diambil tindakan/ langkah – langkah yang tepat dan cepat.
- Untuk pencegahan kerusakan, antara lain dilakukan sosialisasi, pelibatan masyarakat setempat dalam kegiatan pembuatan tanaman dan pemeliharaan serta rekayasa sosial.

# BAB IV. RANCANGAN BIAYA

## 4.1. KEGIATAN PENANAMAN DAN PEMELIHARAAN TANAMAN TAHUN BERJALAN (P-0)

Rancangan anggaran biaya untuk Kegiatan Rehabilitasi Hutan dan Lahan disajikan pada **Tabel IV-1** sebagai berikut:

**Tabel IV-1. Rincian Anggaran Biaya Untuk Penanaman dan Pemeliharaan Tahun Berjalan (P-0) Kegiatan RHL Seluas : 300 Ha.**

No.	Jenis Kegiatan	Volume Kegiatan		Kebutuhan			
		Satuan	Volume	Satuan	Volume	Harga Satuan (Rp)	Jumlah Biaya (Rp.)
<b>I.</b>	<b>Gaji - Upah</b>						
1	Persiapan Lapangan dan Pembuatan Jalan Pemeriksaan	Ha	300	HOK	2.400	85.000	204.000.000
2	Pemasangan Ajir, Pembuatan Lubang Tanam dan Piringan.	Ha	300	HOK	3.300	85.000	280.500.000
3	Distribusi Bibit, Penanaman dan Pemupukan	Ha	300	HOK	3.000	85.000	255.000.000
4	Pemeliharaan Tahun Berjalan (Penyiangan, Pendangiran, Penyulaman)	Ha	300	HOK	1.800	85.000	153.000.000
5	Pengawasan /Mandor Tanam	Ha	300	OB	11	2.000.000	22.000.000
	<b>JUMLAH I</b>						<b>914.500.000</b>
<b>II.</b>	<b>Bahan-bahan</b>						
1	Pengadaan patok arah larikan	Ha	300	Patok	30.000	2.000	60.000.000
2	Pengadaan ajir	Ha	300	Batang	249.900	250	62.475.000
3	Pengadaan Papan Nama Blok	Unit	1	Unit	1	750.000	750.000
4	Pengadaan Papan Nama Petak	Unit	12	Unit	12	500.000	6.000.000

No.	Jenis Kegiatan	Volume Kegiatan		Kebutuhan			
		Satuan	Volume	Satuan	Volume	Harga Satuan (Rp)	Jumlah Biaya (Rp.)
5	Pengadaan Pondok Kerja	Unit	1	Unit	1	10.000.000	10.000.000
6	Pengadaan Pupuk	Ha	300	Kg	6.248	12.000	74.970.000
7	Pengadaan Obat-obatan/Herbisida	Ha	300	Paket	300	200.000	60.000.000
	<b>JUMLAH II</b>						<b>274.195.000</b>
<b>III.</b>	<b>Pengadaan Bibit</b>				<b>274.800</b>		
1	Kayu-kayuan						
	- Bambang Lanang	Ha	300	Batang	68.700	3.000	206.100.000
2	MPTS/HHBK						
	- Pala	Ha	300	Batang	68.700	13.000	893.100.000
	- Jengkol	Ha	300	Batang	34.500	4.000	138.000.000
	- Durian	Ha	300	Batang	34.200	4.000	136.800.000
	- Pinang	Ha	300	Batang	68.700	5.000	343.500.000
	<b>JUMLAH III</b>						<b>1.717.500.000</b>
<b>IV.</b>	<b>JUMLAH BIAYA</b>						<b>2.906.195.000</b>
<b>V.</b>	<b>BIAYA UMUM DAN KEUNTUNGAN</b>						<b>290.619.500</b>
	Pembulatan						<b>14.500</b>
<b>VI.</b>	<b>TOTAL JUMLAH BIAYA</b>						<b>3.196.800.000</b>

Jumlah total anggaran yang diperlukan untuk kegiatan Penanaman (P-0) adalah sebesar **Rp. 3.196.800.000,- (Tiga Milyar Seratus Sembilan Puluh Enam Juta Delapan Ratus Ribu Rupiah).**

#### 4.2. KEGIATAN PEMELIHARAAN TANAMAN TAHUN PERTAMA (P-1)

Rancangan anggaran biaya untuk kegiatan Pemeliharaan Tanaman Tahun Pertama (P-1) Kegiatan Rehabilitasi Hutan dan Lahan disajikan pada **Tabel IV-2** sebagai berikut:

**Tabel IV-2. Rincian Anggaran Biaya Untuk Pemeliharaan Tahun I Kegiatan RHL seluas : 300 Ha**

No.	Jenis Kegiatan	Volume Kegiatan		Kebutuhan			
		Satuan	Volume	Satuan	Volume	Harga Satuan (Rp)	Jumlah Biaya (Rp.)
<b>I.</b>	Gaji - Upah						
1	Distribusi Bibit ke Lubang Tanaman	Ha	300	HOK	300	85.000	25.500.000
2	Penyulaman	Ha	300	HOK	900	85.000	76.500.000
3	Penyiangan, Pendangiran, Pemupukan dan Pemberantasan Hama Penyakit (3 x)	Ha	300	HOK	4.500	85.000	382.500.000
4	Pengawasan /Mandor Tanam	Ha	300	OB	12	2.000.000	24.000.000
	<b>JUMLAH I</b>						<b>508.500.000</b>
<b>II.</b>	Bahan-bahan						
1	Pengadaan Pupuk	Ha	300	Kg	7.997	12.000	95.961.600
2	Pengadaan Obat-obatan	Ha	300	Paket	300	120.000	36.000.000
	<b>JUMLAH II</b>						<b>131.961.600</b>
<b>III.</b>	Pengadaan Bibit						
1	Kayu-kayuan						
	- Bambang Lanang	Ha	300	Batang	12.600	3.000	37.800.000
2	MPTS/HHBK						
	- Pala	Ha	300	Batang	12.600	13.000	163.800.000
	- Jengkol	Ha	300	Batang	6.300	4.000	25.200.000
	- Durian	Ha	300	Batang	6.300	4.000	25.200.000
	- Pinang	Ha	300	Batang	12.600	5.000	63.000.000
	<b>JUMLAH III</b>						<b>315.000.000</b>
<b>IV.</b>	<b>JUMLAH BIAYA</b>						<b>955.461.600</b>
<b>V.</b>	<b>BIAYA UMUM DAN KEUNTUNGAN</b>						<b>95.546.160</b>
	Pembulatan						7.760
<b>VI.</b>	<b>TOTAL JUMLAH BIAYA</b>						<b>1.051.000.000</b>

Jumlah total anggaran yang diperlukan untuk kegiatan Pemeliharaan Tahun I (P-1) adalah sebesar **Rp. 1.051.000.000,- (Satu Milyar Lima Puluh Satu Juta Rupiah).**

#### 4.3. KEGIATAN PEMELIHARAAN TANAMAN TAHUN KEDUA (P-2)

Rincian anggaran biaya untuk kegiatan Pemeliharaan Tanaman Tahun II (P-2) Kegiatan RHL disajikan pada **Tabel IV-3**.

**Tabel IV-3. Rincian Anggaran Biaya Untuk Pemeliharaan Tahun II Kegiatan Rehabilitasi Hutan dan Lahan Seluas : 300 Ha**

No.	Jenis Kegiatan	Volume Kegiatan		Kebutuhan			
		Satuan	Volume	Satuan	Volume	Harga Satuan (Rp)	Jumlah Biaya (Rp.)
<b>I.</b>	Gaji - Upah						
1	Penyulaman, Penyiangan, Pendangiran, Pemupukan dan Pemberantasan Hama Penyakit (3 x)	HOK	300	HOK	4.500	85.000	382.500.000
2	Pengawasan /Mandor Tanam	OB	300	OB	10	2.000.000	20.000.000
	<b>JUMLAH I</b>						<b>402.500.000</b>
<b>II.</b>	Bahan-bahan						
1	Pengadaan Pupuk	Ha	300	Kg	8.497	12.000	101.959.200
2	Pengadaan Obat-obatan	Ha	300	Paket	300	120.000	36.000.000
	<b>JUMLAH II</b>						<b>137.959.200</b>
<b>III.</b>	Pengadaan Bibit						
1	Kayu-kayuan						
	- Bambang Lanang	Ha	300	Batang	6.300	3.000	18.900.000
2	MPTS/HHBK						
	- Pala	Ha	300	Batang	6.300	13.000	81.900.000
	- Jengkol	Ha	300	Batang	3.000	4.000	12.000.000
	- Durian	Ha	300	Batang	3.000	4.000	12.000.000
	- Pinang	Ha	300	Batang	6.300	5.000	31.500.000
	<b>JUMLAH III</b>						<b>156.300.000</b>
<b>IV.</b>	<b>JUMLAH BIAYA</b>						<b>696.759.200</b>
<b>V.</b>	<b>BIAYA UMUM DAN KEUNTUNGAN</b>						<b>69.675.920</b>
	Pembulatan						120
<b>VI.</b>	<b>TOTAL JUMLAH BIAYA</b>						<b>766.435.000</b>

Jumlah total anggaran yang diperlukan untuk kegiatan Pemeliharaan Tahun-2 (P-2) adalah sebesar **Rp. 766.435.000,- (Tujuh Ratus Enam Puluh Enam Juta Empat Ratus Tiga Puluh Lima Ribu Rupiah)**.



#### 4.4. REKAPITULASI ANGGARAN BIAYA

Rincian anggaran biaya total Kegiatan Rehabilitasi Hutan dan Lahan disajikan pada **Tabel IV-4** sebagai berikut :

Tabel IV-4. Rekapitulasi Rincian Anggaran Biaya Untuk Kegiatan RHL Seluas : 300 Ha

No.	Jenis Kegiatan	Biaya	Keterangan
<b>Pembuatan Tanaman</b>			
1	Gaji - Upah	914.500.000	
2	Bahan-bahan	274.195.000	
3	Pembibitan	1.717.500.000	
	<b>JUMLAH BIAYA</b>	<b>2.906.195.000</b>	
	<b>BIAYA UMUM DAN KEUNTUNGAN</b>	<b>290.619.500</b>	
	<b>JUMLAH TOTAL ( P0 )</b>	<b>3.196.800.000</b>	
<b>Pemeliharaan Tahun I</b>			
1	Gaji - Upah	508.500.000	
2	Bahan-bahan	131.961.600	
3	Pembibitan	315.000.000	
	<b>JUMLAH BIAYA</b>	<b>955.461.600</b>	
	<b>BIAYA UMUM DAN KEUNTUNGAN</b>	<b>95.546.160</b>	
	<b>JUMLAH TOTAL ( P1 )</b>	<b>1.051.000.000</b>	
<b>Pemeliharaan Tahun II</b>			
1	Gaji - Upah	402.500.000	
2	Bahan-bahan	137.959.200	
3	Pembibitan	156.300.000	
	<b>JUMLAH BIAYA</b>	<b>696.759.200</b>	
	<b>BIAYA UMUM DAN KEUNTUNGAN</b>	<b>69.675.920</b>	
	<b>JUMLAH TOTAL ( P2 )</b>	<b>766.435.000</b>	
	<b>JUMLAH TOTAL</b>	<b>5.014.235.000</b>	

Jumlah total anggaran yang diperlukan Untuk Kegiatan Rehabilitasi Hutan Lahan, selama 3 tahun adalah sebesar **Rp. 5.014.235.000,- (Lima Milyar Empat Belas Juta Dua Ratus Tiga Puluh Lima Ribu Rupiah).**

# **BAB V.**

## **JADWAL PELAKSANAAN**

---

Tata Waktu Rencana Pelaksanaan Pembuatan Tanaman dan Pemeliharaan Tanaman Tahun Berjalan (P-0), Pemeliharaan Tanaman Tahun Pertama (P-1) dan Pemeliharaan Tanaman Tahun ke dua (P-2) Blok 22 seluas 300 Ha yang terletak di Hutan Lindung Bukit Nanti Desa Pecah Pinggan Kecamatan Sungai Are Kabupaten Oku Selatan disusun dengan memperhatikan urutan tahapan pekerjaan, kondisi musim hujan setempat. Rencana tata waktu pelaksanaan Kegiatan RHL seluas 300 Ha yang terletak di Hutan Lindung Bukit Nanti Desa Pecah Pinggan Kecamatan Sungai Are Kabupaten Oku Selatan dapat dilihat pada Tabel V - 1 berikut :

**Tabel V – 1.**

Jadwal Pelaksanaan Penanaman (P-0) Kegiatan RHL Blok 22 seluas 300 Ha yang terletak di Hutan Lindung Bukit Nanti Desa Pecah Pinggan Kecamatan Sungai Are Kabupaten Oku Selatan.

No	Uraian Pekerjaan	Bulan Berjalan											
		1	2	3	4	5	6	7	8	9	10	11	12
<b>I.</b>	<b>PENANAMAN DAN PEMELIHARAAN TAHUN BERJALAN</b>												
A	Gaji/Upah												
1	Persiapan Lapangan dan Pembuatan Jalan Pemeriksaan						■	■	■				
2	Pemasangan Ajir, Pembuatan Lubang Tanam dan Piringan.							■	■	■			
3	Distribusi Bibit, Penanaman dan Pemupukan							■	■	■			
4	Pemeliharaan Tahun Berjalan (Penyiangan, Pendangiran, Penyulaman)								■	■	■	■	
5	Pengawasan /Mandor Tanam								■	■	■	■	■
B	Bahan-bahan												
1	Pengadaan patok arah larikan			■	■								
2	Pengadaan ajir						■	■					
3	Pengadaan Papan Nama Blok					■							
4	Pengadaan Papan Nama Petak					■							
5	Pengadaan Pondok Kerja						■						
6	Pengadaan Pupuk						■						
7	Pengadaan Obat-obatan/Herbisida						■						
C	Penyediaan Bibit												
	Penyediaan Bibit	■	■	■	■	■	■	■	■				

**Tabel V – 2.**

Jadwal Pelaksanaan Pemeliharaan tanaman (P-1) Kegiatan RHL Blok 22 seluas 300 Ha yang terletak di Hutan Lindung Bukit Nanti Desa Pecah Pinggan Kecamatan Sungai Are Kabupaten Oku Selatan.

No	Uraian Pekerjaan	Bulan Berjalan											
		1	2	3	4	5	6	7	8	9	10	11	12
<b>II</b>	<b>PEMELIHARAAN TAHUN PERTAMA (P-1)</b>												
<b>A</b>	<b>Gaji/Upah</b>												
1	Distribusi Bibit ke Lubang Tanaman			■	■					■			
2	Penyulaman			■	■	■				■	■		
3	Penyiangan, Pendangiran, Pemupukan dan Pemberantasan Hama Penyakit (3 x)		■	■			■	■			■	■	
4	Pengawasan /Mandor Tanam	■	■	■	■	■	■	■	■	■	■	■	■
<b>B</b>	<b>Bahan-bahan</b>												
1	Pengadaan Pupuk		■										
2	Pengadaan Obat-obatan		■										
<b>C</b>	<b>Penyediaan Bibit</b>	■	■	■	■	■	■						

**Tabel V – 3.**

Jadwal Pelaksanaan Pemeliharaan tanaman (P-2) Kegiatan RHL Blok 22 seluas 300 Ha yang terletak di Hutan Lindung Bukit Nanti Desa Pecah Pinggan Kecamatan Sungai Are Kabupaten Oku Selatan.

No	Uraian Pekerjaan	Bulan Berjalan											
		1	2	3	4	5	6	7	8	9	10	11	12
<b>III</b>	<b>PEMELIHARAAN TAHUN KEDUA (P-2)</b>												
A	Gaji/Upah												
1	Penyulaman, Penyiangan, Pendangiran, Pemupukan dan				■	■	■						
2	Pemberantasan Hama Penyakit (3 x)		■			■				■			
3	Pengawasan /Mandor Tanam	■	■	■	■	■	■	■	■	■	■	■	
B	Bahan-bahan												
1	Pengadaan Pupuk			■	■								
2	Pengadaan Obat-obatan			■	■								
C	Penyediaan Bibit	■	■	■	■	■	■						

Lampiran 6

CARA MENANAM BIBIT

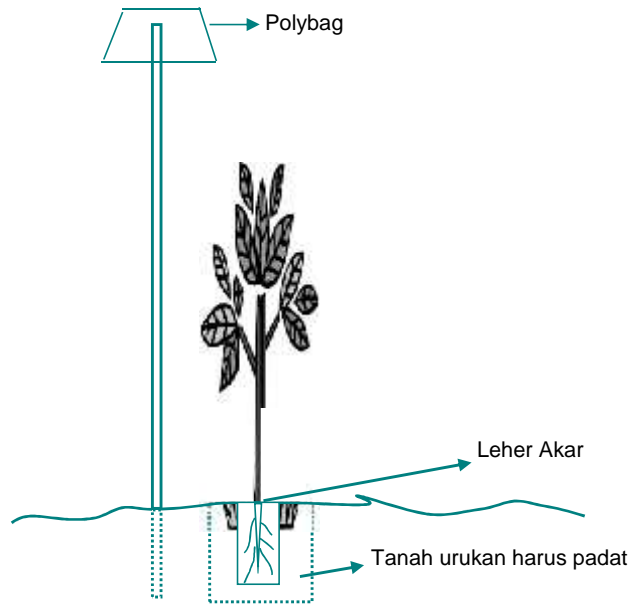

Lampiran 5

LOBANG TANAM

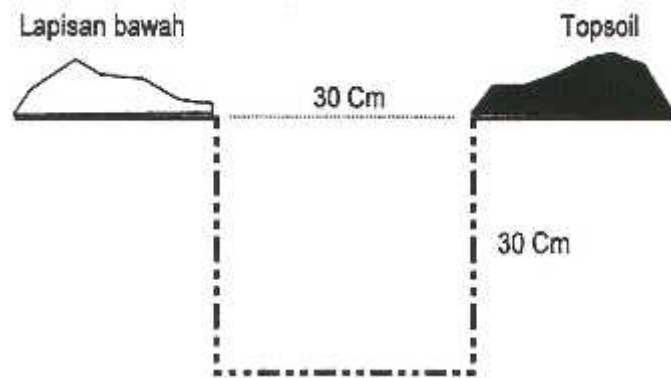

Lampiran 4

**TIPIKAL PATOK ARAH LARIKAN DAN AJIR**

1. Patok Arah Larikan

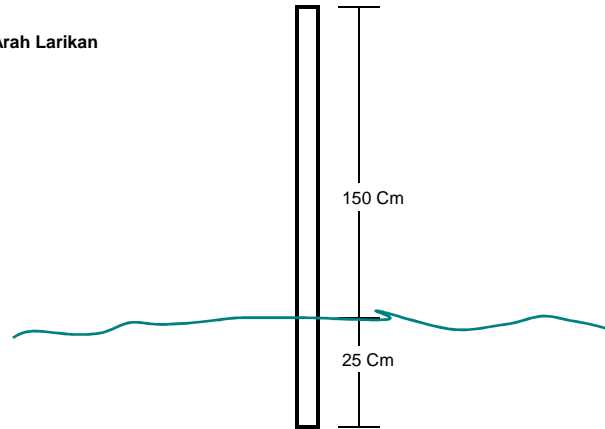

2. Ajir Tanaman

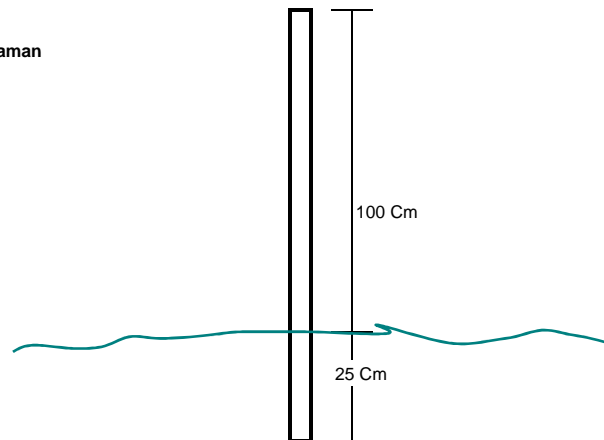



Lampiran 1

GAMBAR : PONDOK KERJA

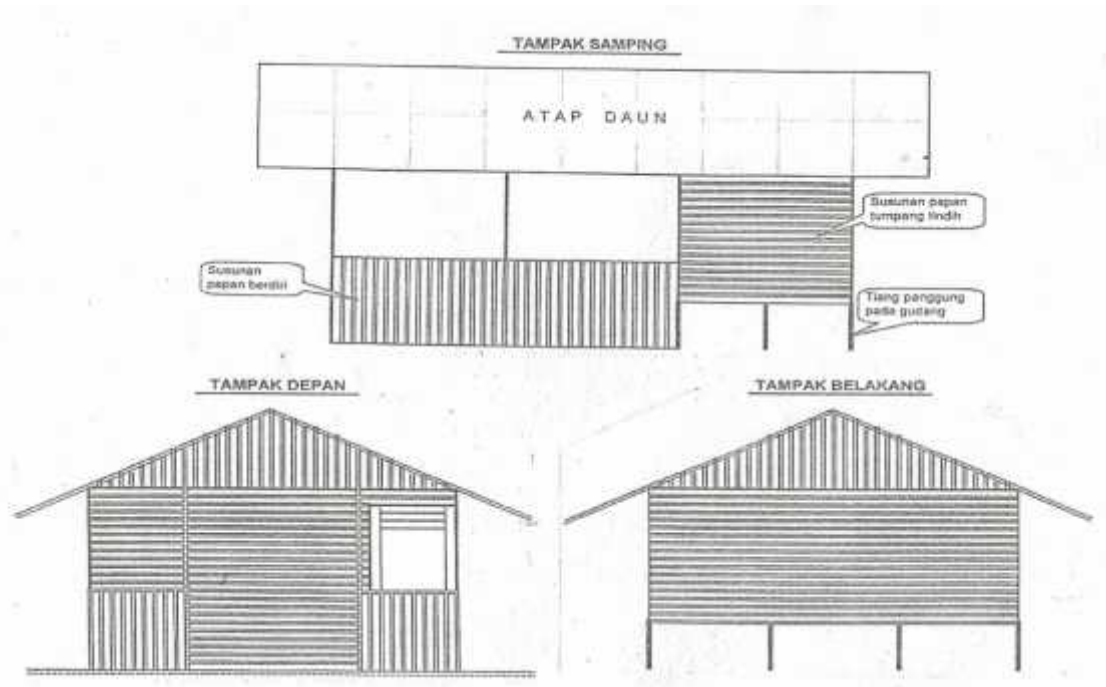

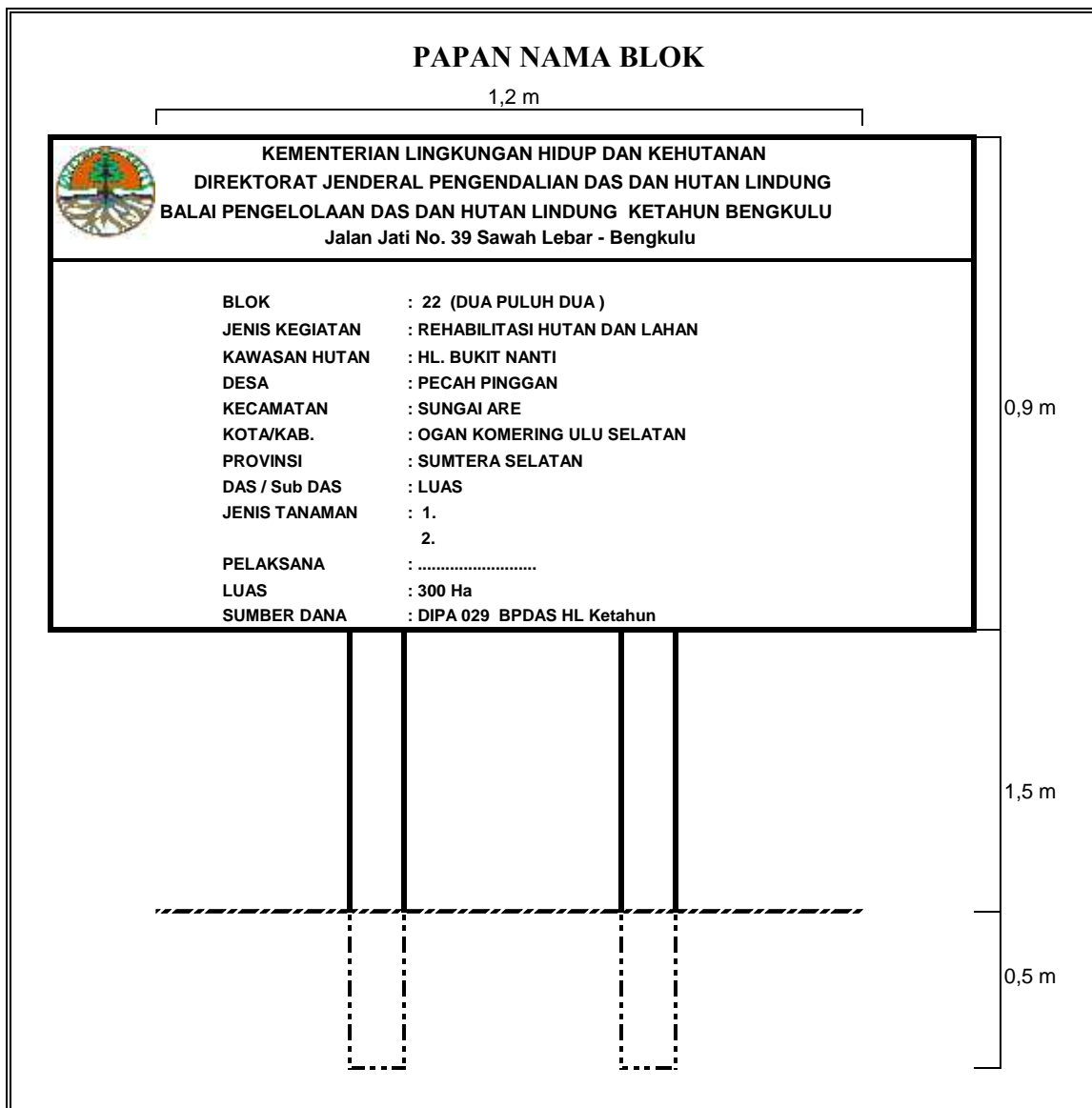

### PAPAN NAMA PETAK

1,0 m



**KEMENTERIAN LINGKUNGAN HIDUP DAN KEHUTANAN**  
**DIREKTORAT JENDERAL PENGENDALIAN DAS DAN HUTAN LINDUNG**  
**BALAI PENGELOLAAN DAS DAN HUTAN LINDUNG KETAHUN BENGKULU**  
Jalan Jati No. 39 Sawah Lebar - Bengkulu

PETAK	:	
BLOK	:	22 (DUA PULUH DUA)
JENIS KEGIATAN	:	REHABILITASI HUTAN DAN LAHAN
KAWASAN HUTAN	:	HL. BUKIT NANTI
DESA	:	PECAH PINGGAN
KECAMATAN	:	SUNGAI ARE
KOTA/KAB.	:	OGAN KOMERING ULU SELATAN
PROVINSI	:	SUMATERA SELATAN
DAS / Sub DAS	:	LUAS
JENIS TANAMAN	:	1.
		2.
PELAKSANA	:	.....
LUAS	:	25 Ha
SUMBER DANA	:	DIPA 029 BPDAS HL Ketahun

0,8 m

1,5 m

0,5 m

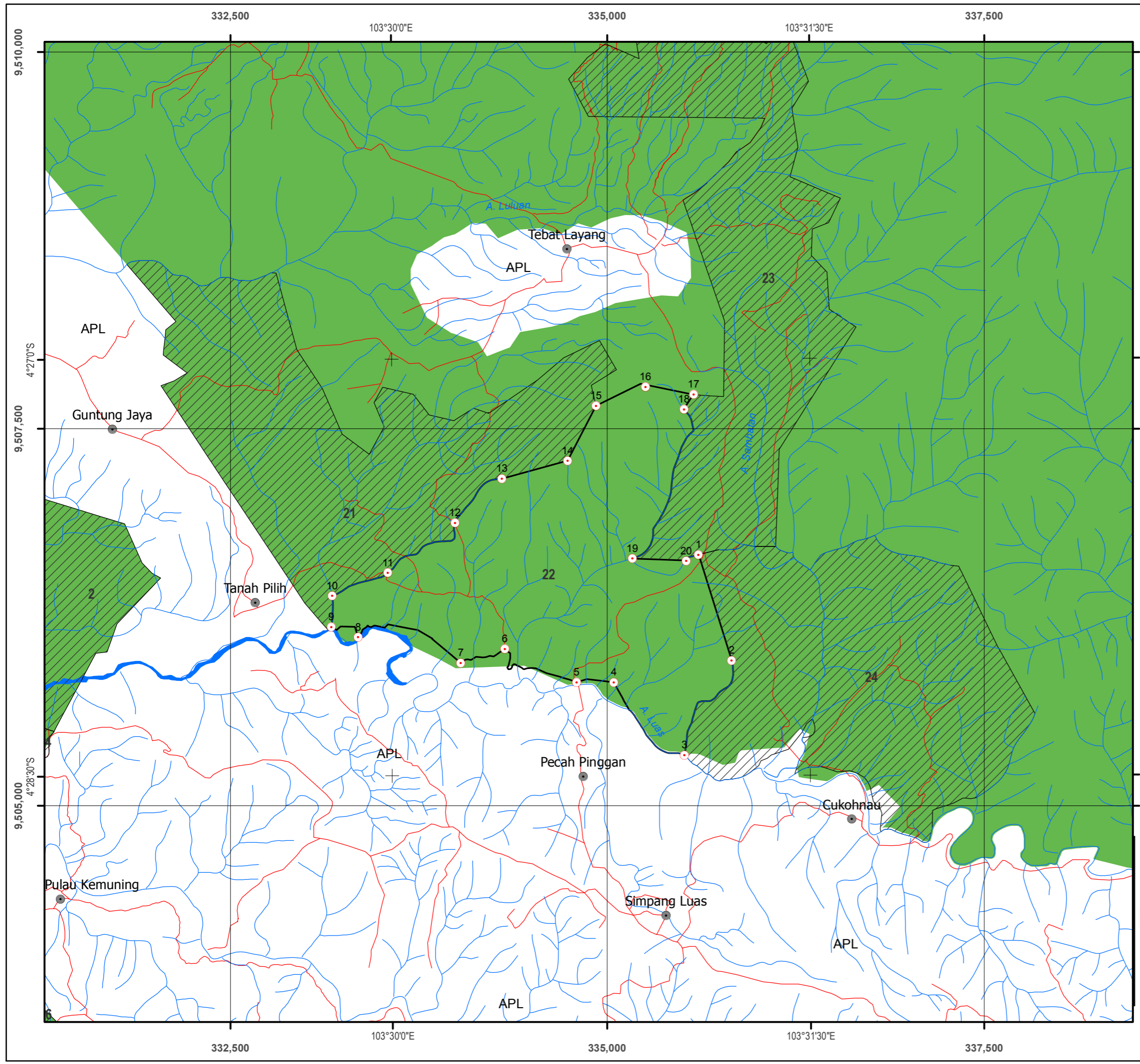

**PETA RANCANGAN KEGIATAN REHABILITASI HUTAN DAN LAHAN TAHUN 2019 KPH WILAYAH VII MEKAKAU-SAKA**

**BLOK 22**



**SKALA 1 : 25.000**

LOKASI : HL BUKIT NANTI  
 DESA : PECAH PINGGAN  
 KECAMATAN : SUNGAI ARE  
 KABUPATEN : OKU SELATAN  
 PROVINSI : SUMATERA SELATAN  
 LUAS : 300 Ha

**Keterangan :**

- Lokasi Blok 22 dan Nomor Patok Rencana Penanaman
- Kawasan Hutan Lindung (HL)
- Desa
- Sungai dan Anak Sungai
- Jalan
- APL Areal Penggunaan Lain

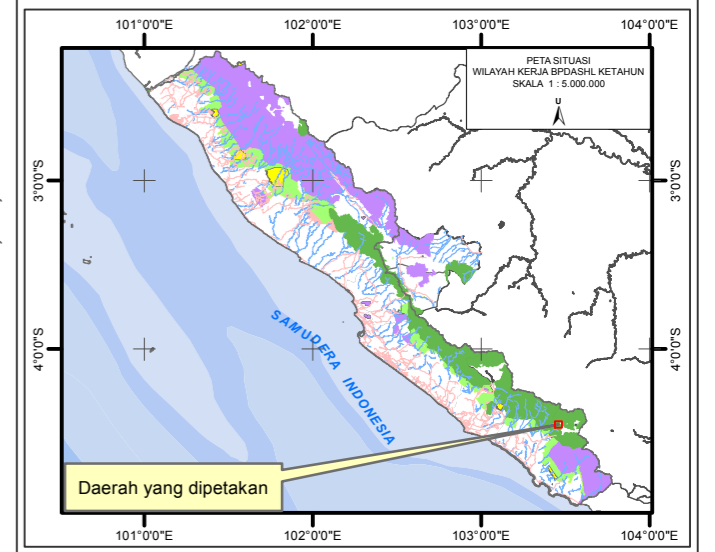

- Sumber Peta :**
1. Peta Rupa Bumi Indonesia skala 1 : 50.000
  2. Peta Kawasan Hutan dan Wilayah Tertentu yang ditunjuk sebagai Kawasan Hutan di Provinsi Bengkulu Skala 1 : 250.000 (lampiran SK Menhut No.784/Menhut-II/2012 tanggal 27 Desember 2012)
  3. Peta Perubahan Peruntukan Kawasan Hutan Menjadi Bukan Kawasan Hutan, Perubahan Fungsi Kawasan Hutan dan Penunjukan Bukan Kawasan Hutan di Provinsi Sumatera Selatan Skala 1 : 250.000 (lampiran SK Menhut No.822/Menhut-II/2013 tanggal 19 November 2013)
  6. Penafsiran Citra Satelit Spot 6 Tahun 2015
  7. Data Hasil Pengukuran Lapangan

Dipetakan :	Cecep Apriza, SE / NIP.19780409 199803 1 002
Bulan :	Oktober 2018
Dinilai Oleh: Kepala Seksi Program BPDASHL Ketahun  Darmawan Aji Wibowo, S.Hut, M.Sc NIP.19771002 200312 1 001	
Mengetahui : Kepala UPTD KPH Wilayah VII Mekakau - Saka  Ir. Edy Suratman, MM NIP.19641214 199303 1 004	
Disahkan Oleh: Plt. Kepala BPDASHL Ketahun,  Darmawan Aji Wibowo, S.Hut, M.Sc NIP.19771002 200312 1 001	